

**LICITAÇÃO EXCLUSIVA**  
**ME, EPP e MEI**  
**LOCAL OU REGIONAL**

**PROCESSO ADMINISTRATIVO Nº 91/2019**

**PREGÃO Nº 29/2019 – Presencial**

**CRENCIAMENTO E ENTREGA DOS ENVELOPES:** das 08h30m às 08h59m do dia 17/07/2019, na Seção de Licitações, sita à Rua São Paulo, nº 191, no Município de PRADO FERREIRA – Estado do Paraná.

**ABERTURA DAS PROPOSTAS:** às 09:00h do dia 17/07/2019, na Seção de Licitações da Prefeitura Municipal de PRADO FERREIRA - PR.

O Município de PRADO FERREIRA torna público para o conhecimento dos interessados, que fará realizar licitação na modalidade **PREGÃO – Presencial do tipo menor preço, Por lote**, para aquisição do objeto descrito no presente Edital e seus Anexos.

O procedimento licitatório obedecerá, integralmente, a Lei Federal nº 10.520, de 17 de julho de 2002 e Artigos 42, 43, 44, 45 e 46 da Lei Complementar 123, de 14 de dezembro de 2006 e, subsidiariamente, a Lei Federal nº 8.666, de 21 de junho de 1993, com as alterações posteriores.

Os envelopes contendo as Propostas de Preços e os Documentos de Habilitação definidos neste Edital e seus Anexos deverão ser entregues no local, data e horário acima determinados.

Este processo licitatório é destinado exclusivamente à participação de MICROEMPRESAS E EMPRESAS DE PEQUENO PORTE em conformidade ao inciso I e § 3º do artigo 48 da Lei Complementar nº 147/2014.

Visando a promoção do desenvolvimento econômico e social no âmbito local e regional, será concedida margem de preferência de 10% (dez por cento) sobre o melhor preço válido apurado dos demais proponentes, para proponentes sediadas local e regionalmente.

Para a concessão de margem de preferência será aplicada à todas as proponentes que estão sediadas no Município de Prado Ferreira e empresas sediadas nos Municípios associados à ASSOCIAÇÃO DOS MUNICÍPIOS DO MEIO PARANAPANEMA (AMEPAR).

Justificativa da margem de preferência: Incentivo ao desenvolvimento econômico local e regional.

## **1 - DO OBJETO**

**1.1** - Este Pregão tem por objeto a **AQUISIÇÃO DE RELÓGIO PONTO DIGITAL COM SISTEMA BIOMÉTRICO, SENHA E CARTÕES DE PROXIMIDADE E SERVIÇOS PARA A CÂMARA MUNICIPAL DE PRADO FERREIRA.**, conforme descrito no Anexo 01 - Termo de Referência, parte integrante deste Edital.

**1.2** - Os bens cotados deverão obedecer às normas e padrões da ABNT, ser de boa qualidade e atender eficazmente às finalidades que deles naturalmente se esperam, conforme determina o Código de Defesa do Consumidor.

Compõem este Edital os seguintes anexos:

<b>ANEXO 01 -</b>	Termo de Referência
<b>ANEXO 02 -</b>	Minuta de Contrato
<b>ANEXO 03 -</b>	Documentos para Habilitação
<b>ANEXO 04 -</b>	Modelo de Carta de Credenciamento
<b>ANEXO 05 -</b>	Modelo de Declaração de Cumprimento dos Requisitos de Habilitação
<b>ANEXO 06 -</b>	Modelo de Declaração de Micro Empresa ou Empresa de Pequeno Porte
<b>ANEXO 07 -</b>	Modelo de Declaração de Fato Superveniente Impeditivo de Habilitação
<b>ANEXO 08 -</b>	Modelo de Declaração de Inexistência de Empregado Menor no Quadro da Empresa
<b>ANEXO 09 -</b>	Modelo de Declaração de Responsabilidade

<b>ANEXO 10 -</b>	Declaração de Composição de Quadro Societário
<b>ANEXO 11 -</b>	Arquivo eletrônico gerador de proposta de preços

## **2 – DA PARTICIPAÇÃO**

**2.1** - Poderão participar do certame todos os interessados do ramo de atividade pertinente ao objeto da contratação, que preencherem as condições de credenciamento constantes deste Edital.

**2.1.1** - A participação nesta licitação implica em aceitação de todos os termos deste Edital.

**2.1.2** - Esta licitação é exclusiva para empresas ME e EPP, pertencentes ao ramo do objeto licitado, sediadas local ou regionalmente, em atendimento ao Art. 48, § 3º da Lei Complementar nº 147/2014 e o Decreto Municipal nº 03/2018.

**2.2** - Cada licitante terá um único representante nesta licitação que, por sua vez, somente poderá representar uma única empresa licitante.

**2.3 - Não poderão participar deste pregão:**

**2.3.1** - Firma em consórcio ou em processo de falência ou concordata ou que se encontre incurso na penalidade prevista no Art. 87, incisos III (perante este Município) e IV (imposta por órgão ou entidade da Administração Pública), da Lei 8.666/93.

**2.3.2** - Os interessados que se encontrem sob falência, insolvência, concordata, concurso de credores, dissolução, liquidação ou em regime de consórcio, qualquer que seja sua forma de constituição.

**2.3.3** - Empresas estrangeiras que não funcionem no país.

**2.3.4** - Aqueles que tenham sido declarados inidôneos para licitar ou contratar com a Administração Pública.

**2.3.5** - Servidor ou dirigente deste Município de PRADO FERREIRA ou qualquer Entidade Pública Municipal, Estadual ou Federal.

## **3 - REGULAMENTO OPERACIONAL DO CERTAME**

**3.1** - O certame será conduzido pelo Pregoeiro, com o auxílio da Equipe de Apoio, que terá, em especial, as seguintes atribuições:

- a) acompanhar os trabalhos da equipe de apoio;
- b) responder as questões formuladas pelos fornecedores, relativas ao certame;
- c) abrir as propostas de preços;
- d) analisar a aceitabilidade das propostas;
- e) desclassificar propostas indicando os motivos;
- f) conduzir os procedimentos relativos aos lances e à escolha da proposta do lance de menor preço;
- g) verificar a habilitação do proponente classificado em primeiro lugar;
- h) declarar o vencedor;
- i) receber, examinar e decidir sobre a pertinência dos recursos;
- j) elaborar a ata da sessão;
- k) encaminhar o processo à autoridade superior para homologar e autorizar a contratação;
- l) abrir processo administrativo para apuração de irregularidades visando a aplicação de penalidades previstas na legislação.

## **4 - DO CREDENCIAMENTO E ENTREGA DOS ENVELOPES**

**4.1** - Para fins de credenciamento junto ao Pregoeiro, a proponente deverá enviar um representante munido de documentos que comprovem a existência dos necessários poderes para formulação de propostas e para a prática de todos os demais atos inerentes ao certame, podendo utilizar-se do modelo indicado no **ANEXO 04**, ou por procuração (esta, com firma reconhecida em cartório), bem como a Carteira de Identidade e ato constitutivo da empresa ou outro documento

equivalente.

**4.1.1** - No caso de diretor, sócio, proprietário ou assemelhado licitante que comparecer ao local, deverá comprovar a representatividade por meio da apresentação do ato constitutivo, estatuto ou contrato social e seus termos aditivos, do documento de eleição de seus administradores, devidamente registrados na Junta Comercial ou no cartório de pessoas jurídicas, conforme o caso.

**4.1.2** - Declaração dando ciência de que cumprem plenamente os requisitos de habilitação, conforme **ANEXO 05**.

**4.2** – Para a condição de Microempresa, Empresa de Pequeno Porte ou Microempreendedor Individual, previsto na Lei Complementar 147/2014 e Decreto Municipal nº 03/2018, deverá ser comprovada mediante apresentação de Declaração conforme modelo sugerido no ANEXO 06, devidamente assinado pelo Representante Legal e Contador Responsável e apresentação de Certidão Simplificada expedida pela Junta Comercial (com data de emissão não superior a 60 (sessenta) dias da data limite para a sua apresentação) e comprovante de inscrição e de situação cadastral da pessoa jurídica - CNPJ.

**4.3** - Apresentação da Declaração de Composição de Quadro Societário – Qualificação dos Sócios (**ANEXO 10**).

**4.4** - Os documentos para o credenciamento referidos nos subitens 4.1, 4.1.1, 4.1.2, 4.2 e 4.3 deverão ser apresentados em sobrecarta (**FORA DOS ENVELOPES**).

**4.5** - Cada credenciado poderá representar apenas uma empresa.

**4.6** - A falta ou incorreção do documento de credenciamento não impedirá a licitante de entregar os envelopes da proposta e de habilitação, mas a impedirá de manifestar-se no certame.

**4.7** - Os documentos apresentados deverão ser entregues em original ou cópias xerográficas, devidamente autenticadas por cartório competente ou pela Comissão Pregoeira.

## **5 – DA ENTREGA DOS ENVELOPES**

**5.1** – Os Envelopes nº 01 – Proposta de Preço e nº 02 – Documentos serão entregues ao Pregoeiro e Equipe de Apoio, na ocasião do Credenciamento.

## **6 - DA PROPOSTA DE PREÇO (ENVELOPE Nº 01)**

**6.1** - A proposta de preços e os documentos que a instruírem deverão ser apresentados no local, dia e hora determinados, em envelopes devidamente lacrados e rubricados no fecho, e identificados conforme segue:

### **RAZÃO SOCIAL DO PROPONENTE**

**PREGÃO Nº 29/2019 – PRESENCIAL**

**ENVELOPE Nº 01 - PROPOSTA DE PREÇO**

**ABERTURA: às 09:00h do dia 10/07/2019**

**OBJETO: AQUISIÇÃO DE RELÓGIO PONTO DIGITAL COM SISTEMA BIOMÉTRICO, SENHA E CARTÕES DE PROXIMIDADE E SERVIÇOS PARA A CÂMARA MUNICIPAL DE PRADO FERREIRA.**

### **6.2 - A PROPOSTA DE PREÇOS DEVERÁ:**

**6.2.1** - A Proposta de preços deverá apresentar os preços dos itens devidamente discriminados em planilha, deste edital, e deverá ainda:

**a)** Ser apresentada em 1 (uma) via, com todas suas páginas impressas, podendo ser em papel timbrado do licitante, em língua portuguesa, salvo quanto às expressões técnicas de uso corrente, redigida com clareza, sem emendas, rasuras, acréscimos ou entrelinhas, devidamente datada, assinada e com todas as folhas rubricadas pelo representante legal do licitante proponente e ainda com cotação de preços, poderá ser apresentada também por meio eletrônico mediante **PEN-DRIVE** a partir do arquivo eletrônico, devendo ter os mesmos valores contidos na proposta impressa, sob pena de desclassificação;

**6.2.2** - Indicar nome ou razão social do proponente, endereço completo, telefone, fax e endereço eletrônico (e-mail), este último se houver, para contato, conforme ANEXO 11.

**6.2.3** - Ter validade não inferior a 60 (sessenta) dias corridos, a contar da data de sua apresentação.

**6.3** - Apresentar marca (produtos), preços unitários e totais, havendo incorreção nos cálculos, será considerado o valor unitário.

**6.3.1** – O preço oferecido deverá ser expresso com duas casas decimais (0,00), valor unitário e total e global, em caso de divergência entre o valor unitário, total e global, será considerado o primeiro, tendo efeito comparativo por item para a classificação das propostas.

**6.3.2** - Conter oferta firme e precisa, sem alternativas de preços ou qualquer outra condição que induza o julgamento a ter mais de um resultado.

**6.3.3** - Os preços cotados deverão estar inclusos todos os custos e demais despesas e encargos inerentes ao produto até sua entrega no local fixado neste Edital.

**6.4** - A apresentação da proposta implicará na plena aceitação, por parte do licitante, das condições estabelecidas neste Edital e seus Anexos.

**6.5** - Data e assinatura do Representante Legal da proponente.

**6.6** - Serão DESCLASSIFICADAS as propostas que não atenderem às exigências do presente Edital e seus Anexos, por omissão, irregularidade, ou defeito, se capazes de dificultar o julgamento, ou ainda:

**6.6.1** – Ultrapassem os valores superiores ao máximo estimado no Anexo 01 – Termo de Referência;

**6.6.2** - Contenham mais de 02 (duas) casas decimais em seus valores unitários;

**6.6.3** - Sejam incompletas, isto é, não contenham informação(ões) suficiente(s) que permita(m) a perfeita identificação dos produtos licitado;

**6.6.4** - Contiverem qualquer limitação ou condição substancialmente contrastante com o presente Edital, ou seja, manifestamente inexecutáveis, por decisão do Pregoeiro;

**6.6.5** - Que conflitem com as normas deste Edital ou da legislação em vigor.

## **7 – DA HABILITAÇÃO**

**7.1** – Conforme ANEXO 03, e apresentados no Envelope nº 02, identificados conforme segue:

**RAZÃO SOCIAL DO PROPONENTE**

**PREGÃO PRESENCIAL Nº 29/2019**

**ENVELOPE Nº 02 - DOCUMENTOS DE HABILITAÇÃO**

**ABERTURA: às 09:00h do dia 10/07/2019**

**OBJETO: AQUISIÇÃO DE RELÓGIO PONTO DIGITAL COM SISTEMA BIOMÉTRICO, SENHA E CARTÕES DE PROXIMIDADE E SERVIÇOS PARA A CÂMARA MUNICIPAL DE PRADO FERREIRA.**

## **8 – DA SESSÃO PÚBLICA**

**8.1** - A sessão pública será, conduzida por um Pregoeiro e realizada de acordo com as disposições contidas na legislação mencionada no preâmbulo deste Edital, em conformidade com as condições nele estabelecidas, bem como em seus anexos, no local e horário já determinados.

**8.2** - Declarada a abertura da sessão pelo Pregoeiro, não mais serão admitidos novos proponentes.

**8.3** - Serão abertos os envelopes contendo as propostas de preços, sendo feita a sua conferência e posterior rubrica.

**8.4** - O Pregoeiro procederá à abertura dos envelopes nº 01 - contendo as propostas de preços, quando será fará a aceitação das propostas, **observado o atendimento aos subitens 6.2 a 6.6, deste Edital;** e classificará o autor da proposta

de **menor preço por Por lote** e aqueles que tenham apresentado propostas em valores sucessivos e superiores em até dez por cento, relativamente à de menor preço.

**8.5** - Quando não forem verificadas, no mínimo, três propostas escritas de preços nas condições definidas no subitem anterior, o pregoeiro classificará as melhores propostas subseqüentes, até o máximo de três, além da vencedora, para que seus autores participem da segunda fase, quaisquer que sejam os preços oferecidos nas propostas escritas.

**8.6** - Aos proponentes classificados para a segunda fase, será dada oportunidade para novas propostas, por meio de lances verbais e sucessivos, de valores distintos e decrescentes.

**8.7** - Não poderá haver desistência dos lances ofertados, sujeitando-se o proponente às sanções legais e determinadas neste edital.

**8.8** - Verificando-se, no curso da análise, o descumprimento de requisitos estabelecidos neste Edital e seus Anexos, a mesma será **DESCLASSIFICADA**.

**8.9** - Encerrada a etapa competitiva de preços propostos documentalmente e ordenadas as ofertas para fornecimento do objeto definido nesse Edital, exclusivamente pelo critério de menor preço por **Por lote**.

**8.10** - O Pregoeiro examinará a aceitabilidade, quanto ao objeto e valor da primeira classificada, decidindo motivadamente a respeito.

**8.11** - Sendo aceitável a menor oferta de preço, será verificado o atendimento das condições habilitatórias pelo licitante que tiver formulado.

**8.12** - Constatado o atendimento pleno às exigências editalícias, o proponente será declarado vencedor do **Por lote**, sendo-lhe adjudicado pelo pregoeiro o objeto do **Por lote**.

**8.13** - Se o proponente não atender as exigências editalícias, o Pregoeiro examinará as ofertas subseqüentes, na ordem de classificação, até a apuração de licitante habilitado, sendo o respectivo proponente declarado vencedor e a ele adjudicado o objeto do **Por lote**.

**8.14** - Nas situações previstas nos subitens e 8.7.7, 8.12 e 8.15, o Pregoeiro poderá negociar diretamente com o proponente para que seja obtido preço melhor.

**8.15** - A manifestação de intenção de interpor recurso será feita no final da sessão, com registro em ata da síntese das suas razões, podendo os interessados juntar memoriais no prazo de 03 (três) dias úteis, abrindo-se igual prazo, posteriormente, para contra-razões.

**8.16** - A falta de manifestação imediata e motivada do licitante importará a decadência do direito de recurso e a adjudicação do objeto da licitação pelo pregoeiro ao vencedor;

**8.17** - Decididos os recursos e constatada a regularidade dos atos procedimentais, a autoridade competente homologará a adjudicação para determinar a contratação;

**8.18** - Da reunião lavrar-se-á ata circunstanciada, na qual serão registradas as ocorrências relevantes e que, ao final, será assinada pelo Pregoeiro, Equipe de Apoio e os licitantes presentes.

## **9 - IMPUGNAÇÃO AO EDITAL E RECURSOS**

**9.1** - Até 02 (dois) dias úteis antes da data fixada para recebimento das propostas, qualquer pessoa poderá solicitar esclarecimentos, providências ou impugnar o ato convocatório do pregão.

**9.2** - Caberá ao Pregoeiro decidir sobre a impugnação e, desde que todos os interessados sejam avisados, poderá suspender a data de abertura.

**9.3** - Acolhida à impugnação contra o ato convocatório, será designada nova data para a realização do certame.

**9.4** - Não serão conhecidas as impugnações e os recursos apresentados fora do prazo legal e/ou subscritos por

representante não habilitado legalmente ou não identificado no processo para responder pelo proponente;

**9.5** - Ao final da sessão, o proponente que desejar recorrer contra decisões do Pregoeiro poderá fazê-lo, manifestando sua intenção com registro da síntese das suas razões, sendo-lhes facultado juntar memoriais no prazo de 03 (três) dias úteis. Os interessados ficam, desde logo, intimados a apresentar contra-razões em igual número de dias, que começarão a correr do término do prazo do recorrente;

**9.6** - A falta de manifestação imediata e motivada importará a preclusão do direito de recurso;

**9.7** - Não será concedido prazo para recursos sobre assuntos meramente protelatórios ou quando não justificada a intenção de interpor o recurso pelo proponente;

**9.8** - Os recursos contra decisões do Pregoeiro **não** terão efeito suspensivo;

**9.9** - O acolhimento de recurso importará a invalidação apenas dos atos insuscetíveis de aproveitamento.

## **10 - MULTAS E SANÇÕES ADMINISTRATIVAS**

**10.1** - O descumprimento total ou parcial das obrigações assumidas pela licitante vencedora, sem justificativa aceita pelo Município de PRADO FERREIRA, resguardados os preceitos legais pertinentes, poderá acarretar as seguintes sanções:

**10.2** - No que se refere à qualidade do produto, se em desacordo com o apresentado no momento das propostas, ou por vícios e defeitos omitidos, ficará a licitante vencedora sujeita ao pagamento de multa, a qual será arbitrada pela Administração, de acordo com o grau dos danos causados ao Município.

**10.3** - A multa supramencionada poderá ser estipulada em valor máximo correspondente a 20% (vinte por cento) do valor total a ser pago pelo produto licitado.

**10.4** - O proponente que convocado dentro do prazo de validade da sua proposta não celebrar o contrato, deixar de entregar ou apresentar documentação falsa, exigida para a licitação, ensejarem o retardamento da execução do certame, não mantiverem a proposta, falharem ou fraudarem na execução do contrato, comportarem-se de modo inidôneo, fizerem declaração falsa ou cometerem fraude fiscal, poderão ser aplicadas, conforme o caso, as seguintes sanções, sem prejuízo da reparação dos danos causados à Administração pelo infrator:

a) advertência;

b) multa;

c) suspensão temporária do direito de licitar, de contratar com a Administração pelo prazo de até 02 (dois) anos;

d) declaração de inidoneidade para licitar e contratar com a Administração Pública enquanto perdurarem os motivos determinantes da punição ou até que seja promovida a reabilitação perante a própria autoridade que aplicou a penalidade, que será concedida sempre que a licitante vencedora ressarcir a Administração pelos prejuízos resultantes, decorrido o prazo da sanção aplicada.

**10.5** - A aplicação das sanções previstas neste Edital não exclui a possibilidade de aplicação de outras, previstas nas Leis Federais nº 8.666/93 e nº 10.520/02, inclusive responsabilização da licitante vencedora por eventuais perdas e danos causados à Administração.

**10.6** - A multa deverá ser recolhida no prazo máximo de 10 (dez) dias corridos, a contar da data do recebimento da comunicação enviada pelo Município de PRADO FERREIRA.

**10.7** - O valor da multa poderá ser descontado da Nota Fiscal ou crédito existente junto ao Município de PRADO FERREIRA, em favor da licitante vencedora, sendo que, caso o valor da multa seja superior ao crédito existente, o débito, se não adimplido, será inscrito em dívida ativa e executado na forma da lei.

**10.8** - As multas e outras sanções aplicadas só poderão ser relevadas, motivadamente e por conveniência administrativa, mediante ato do Senhor Prefeito Municipal, devidamente justificado.

**10.9** - As sanções aqui previstas são independentes entre si, podendo ser aplicadas isoladas ou cumulativamente, sem prejuízo de outras medidas cabíveis.

**10.10** - Em qualquer hipótese de aplicação de sanções será assegurado à licitante vencedora o contraditório e ampla

defesa.

**10.11** - Excepcionalmente, “*ad cautelam*”, o Município poderá efetuar a retenção do valor presumido da multa, antes da instauração do regular procedimento administrativo.

## **11 - FORMALIZAÇÃO DO INSTRUMENTO CONTRATUAL**

**11.1** - Homologada a licitação pela autoridade competente, o Município de PRADO FERREIRA firmará contrato específico com o **PROPONENTE VENCEDOR** visando à execução do objeto desta licitação nos termos da Minuta do Contrato - ANEXO 02, que integra este Edital;

**11.2** - O **PROPONENTE VENCEDOR** terá o prazo de 03 (três) dias úteis, contado a partir da convocação, para assinar o Contrato, quando deverá comparecer na Seção de Licitações, sito à Rua São Paulo, nº 191, no Município de PRADO FERREIRA – Estado do Paraná. Este prazo poderá ser prorrogado uma vez, por igual período ou quando solicitado pelo **PROPONENTE VENCEDOR** durante o seu transcurso e desde que ocorra motivo justificado, aceito pelo Município de PRADO FERREIRA.

**11.3** - A recusa injustificada do concorrente vencedor em assinar Contrato, dentro do prazo estabelecido no presente Edital, o sujeitará à aplicação das penalidades previstas nos subitem 10.4, deste Edital, podendo o **CONTRATANTE** convidar, sucessivamente por ordem de classificação as demais licitantes, após comprovação da sua compatibilidade de proposta e habilitação, com esta licitação, para celebração do Contrato.

**11.4** - No ato da contratação, o **PROPONENTE VENCEDOR** deverá apresentar documento de procuração devidamente reconhecido em cartório, que habilite o seu representante a assinar o Contrato nem nome da empresa.

**11.5** - A assinatura do Contrato estará condicionada à comprovação da regularidade da situação do **PROPONENTE VENCEDOR**, junto ao INSS e ao FGTS.

## **12 – DA DOTAÇÃO ORÇAMENTÁRIA**

**12.1** – As despesas decorrentes da contratação, serão reconhecidas contabilmente com dotação orçamentária, conforme segue:

Dotações					
Exercício da despesa	Conta da despesa	Funcional programática	Fonte de recurso	Natureza da despesa	Grupo da fonte
2019	110	01.001.01.031.0001.2001	0	4.4.90.52.00.00	Do Exercício

## **13 - DOS PRAZOS**

**13.1** - O prazo de validade das propostas é de no mínimo 60 (sessenta) dias, a partir da data de abertura do pregão.

**13.2** - O prazo de vigência do Contrato, será de 60 (sessenta) dias, com início na data da assinatura do instrumento contratual, podendo ser prorrogado a critério da Administração e em conformidade com o Art. 65 da Lei 8.666/93.

## **14 – DO PAGAMENTO**

**14.1** – O faturamento deverá ser emitido para PREFEITURA DO MUNICÍPIO DE PRADO FERREIRA – CNPJ 01.613.136/0001-30 - Endereço: Rua São Paulo, nº 191, no Município de PRADO FERREIRA – Estado do Paraná.

**14.2** - O pagamento será efetuado em até 30 (trinta) dias, após entrega dos produtos, mediante solicitação de pagamento protocolada pela empresa, através de crédito em conta corrente à vista da apresentação da Nota Fiscal devidamente atestada pelo responsável pelo Departamento requisitante, acompanhadas obrigatoriamente da CND do INSS e CRF do FGTS.

## **15 - DA ENTREGA DO PRODUTO**

**15.1** – O objeto do Contrato, deverá ser entregue em até 30 (trinta) dias após o recebimento da Solicitação de Compras.

**15.2** - O recebimento do produto apenas será realizado em local definido na requisição de compras, em horário

**comercial, das 08h às 12h e das 14h às 17h, em dias úteis.**

**15.2.1 - Não será aceito o recebimento do produto que esteja em desacordo ao estabelecido no item anterior.**

## **16 – DO REAJUSTE E DAS DEMAIS CONDIÇÕES CONTRATUAIS**

**16.1** - Os preços propostos não serão reajustados durante o período de contratação, salvo, se ocorrerem algumas das hipóteses do Artigo 65 da Lei nº 8.666/93 e suas alterações.

**16.2** - Consta da Minuta Contrato (ANEXO 02).

## **17 - DAS DISPOSIÇÕES FINAIS**

**17.1** - A presente licitação não importa necessariamente em contratação, podendo o Município de PRADO FERREIRA revogá-la, no todo ou em parte, por razões de interesse público, derivadas de fato superveniente comprovado ou anulá-la por ilegalidade, de ofício ou por provocação mediante ato escrito e fundamentado disponibilizado no sistema para conhecimento dos participantes da licitação. O Município de PRADO FERREIRA, poderá, ainda, prorrogar, a qualquer tempo, os prazos para recebimento das propostas ou para sua abertura.

**17.2** - O proponente é responsável pela fidelidade e legitimidade das informações prestadas e dos documentos apresentados em qualquer fase da licitação. A falsidade de qualquer documento apresentado ou a inverdade das informações nele contidas implicará a imediata desclassificação do proponente que o tiver apresentado, ou, caso tenha sido o vencedor, a rescisão do contrato ou do pedido de compra, sem prejuízo das demais sanções cabíveis.

**17.3** - É facultado ao Pregoeiro, ou à autoridade a ele superior, em qualquer fase da licitação, promover diligências com vistas a esclarecer ou a complementar a instrução do processo.

**17.4** - Os proponentes intimados para prestar quaisquer esclarecimentos adicionais deverão fazê-lo no prazo determinado pelo Pregoeiro, sob pena de desclassificação/inabilitação.

**17.5** - O desatendimento de exigências formais não essenciais não importará no afastamento do proponente, desde que seja possível a aferição da sua qualificação e a exata compreensão da sua proposta.

**17.6** - As normas que disciplinam este Pregão serão sempre interpretadas em favor da ampliação da disputa entre os proponentes, desde que não comprometam o interesse da Administração, a finalidade e a segurança da contratação.

**17.7** - As decisões referentes a este processo licitatório poderão ser comunicadas aos proponentes por qualquer meio de comunicação que comprove o recebimento.

**17.8** - Os casos não previstos neste Edital serão decididos pelo Pregoeiro.

**17.9** - O foro designado para julgamento de quaisquer questões judiciais resultantes deste Edital será o de PORECATU-PR, considerado aquele a que está vinculado ao Pregoeiro.

**17.10** – O Pregoeiro e sua Equipe de Apoio, atenderão aos interessados no horário das 08h30m às 12h e das 14h às 17h, ou pelo telefone: (043) 3244-1143, para melhores esclarecimentos.

**17.11** - A documentação apresentada para fins de habilitação da Empresa vencedora fará parte dos autos da licitação e não será devolvida ao proponente;

**17.12** - Não havendo expediente ou ocorrendo qualquer fato superveniente que impeça a realização do certame na data marcada, a sessão será automaticamente transferida para o primeiro dia útil subsequente, no mesmo horário e local anteriormente estabelecidos, de sede que não haja comunicação do Pregoeiro em contrário.

**17.13** - O valor máximo estimado para este Pregão, é de **R\$ 1.942,00 (Um Mil, Novecentos e Quarenta e Dois Reais)**



**WILSON HERBER FILHO**  
**Pregoeiro**

**ANEXO 01**  
**TERMO DE REFERÊNCIA**

Lote: 1 - Lote 001					
Item	Nome do produto/serviço	Quantidade	Unidade	Preço máximo	Preço máximo total
1	BOBINA TÉRMICA COM NO MÍNIMO O DE 300 METROS COM 57MM DE LARGURA - CX COM 6 UNIDADES	1,00	UNID	192,00	192,00
2	EQUIPAMENTO HOMOLOGADO DE ACORDO COM A PORTARIA Nº 1.510/2009 DO MINISTÉRIO DO TRABALHO E EMPREGO (MTE) E HOMOLOGADO PELO INMETRO; CAPACIDADE DE GERENCIAMENTO DE ATÉ 15.000 COLABORADORES NA MEMÓRIA DE TRABALHO (MT), CAPACIDADE PARA ARMAZENAMENTO DE REGISTROS EM MEMÓRIA (MRP): 3.500.000; MAIOR NÍVEL DE SEGURANÇA, COM DADOS FISCAIS ASSINADOS DIGITALMENTE; COMUNICAÇÃO PROTEGIDA POR CRIPTOGRAFIA, IMPEDINDO QUALQUER TENTATIVA DE FRAUDE VIA SOFTWARES NÃO AUTORIZADOS; SISTEMA INTERNO DE SENSORES QUE REALIZAM O BLOQUEIO AUTOMÁTICO DO EQUIPAMENTO, NA TENTATIVA VIOLAÇÃO; CONTROLE DAS OPERAÇÕES REALIZADAS NO EQUIPAMENTO, ATRAVÉS DE NÍVEIS DE ACESSO CONCEDIDOS PELO USUÁRIO ADMINISTRADOR DO SISTEMA ; UTILIZA SISTEMA DE GERENCIAMENTO EMBARCADO ATRAVÉS DE NAVEGADOR WEB, SEM NECESSIDADE DE INSTALAÇÃO DE SOFTWARE NA MÁQUINA CLIENTE; PERMITE CADASTRAR COLABORADOR E DIGITAL, DIRETAMENTE NO EQUIPAMENTO SEM A NECESSIDADE DE UTILIZAR O WEB SERVER OU UM SOFTWARE GERENCIADOR; TELA LCD TOUCHSCREEN TFT COLORIDO DE 2,8"; PERMITE CADASTRO DE COLABORADORES E BIOMETRIA DIRETO NO EQUIPAMENTO, SE NECESSIDADE DE CONEXÃO COM O WEB SERVER OU SOFTWARE GERENCIADOR ; POSSUI SISTEMA DE IMPRESSÃO COM VELOCIDADE DE 90 MM/S; OS DADOS SÃO GRAVADOS EM MEMÓRIA NÃO VOLÁTIL TANTO PARA A MEMÓRIA DE TRABALHO ( MT) COMO PARA A MEMÓRIA DE REGISTRO PERMANENTE (MRP); ARMAZENA NA MRP OS EVENTOS: REGISTRO DO EMPREGADOR, MARCAÇÃO DO PONTO, ALTERAÇÃO DE DATA E HORA, CADASTRO E ALTERAÇÃO DE COLABORADORES E EVENTOS SENSÍVEIS; TRABALHA COM VÁRIOS TIPOS DE COMUNICAÇÃO, TORNANDO-SE UM EQUIPAMENTO MOLDÁVEL À NECESSIDADE DO À NECESSIDADE DO CLIENTE E ADAPTÁVEL AO AMBIENTE; CALENDÁRIO PERPÉTUO, COM OPÇÃO DE AJUSTE DA DATA E HORA E CONFIGURAÇÃO DO HORÁRIO DE VERÃO; O EQUIPAMENTO TRABALHA COM LEITURA AUTOMÁTICA DA QUANTIDADE DE DÍGITOS DOS CARTÕES ( 3 A 20 DÍGITOS); POSSUI BOTÃO NA COR VERMELHA IDENTIFICADO COMO RIM, QUE TEM FUNÇÃO DE EXTRAIR A RELAÇÃO IMPRESSA DAS MARCAÇÕES DE PONTO REALIZADAS NAS 24 HORAS PRECEDENTES; POSSUI BOTÃO NA COR AZUL QUE TEM FUNÇÃO DE IMPRIMIR O IDENTIFICADOR DO SOFTWARE E CHAVE PÚBLICA DO EQUIPAMENTO; POSSUI PORTA FISCAL USB PARA COLETA DO ARQUIVO AFD PARA AUDITORIA DOS DADOS DO EQUIPAMENTO PELO FISCAL DO TRABALHO; PARA MAIOR CONTROLE DO ACESSO AO EQUIPAMENTO, POSSUI SUPORTE PARA CADASTRAR UM USUÁRIO E SENHA DE ACESSO PARA CONTROLE DAS CONFIGURAÇÕES; SUPORTA ATÉ OITO USUÁRIOS PARA GERENCIAR EQUIPAMENTO; OFERECE SUPORTE PARA CADASTRO DE CARTÃO USUÁRIO PARA ACESSO AO MENU; CAPACIDADES DE ARMAZENAMENTO DE DIGITAIS:15.000 DIGITAIS; OPERA COM AUTO ON (BIOMETRIA COM RECURSO DE TOQUE ÚNICO), FUNÇÃO QUE PERMITE REALIZAR A IDENTIFICAÇÃO DA DIGITAL APENAS COLOCANDO O DEDO SOBRE O SENSOR, SEM A NECESSIDADE DE DIGITAR A MATRÍCULA OU UTILIZAR O CRACHÁ; SISTEMA DE IMPORTAÇÃO E EXPORTAÇÃO DE DADOS VIA SEGUNDA PORTA USB. ATRAVÉS DESTA PORTA PODEM SER REALIZADAS AS CONFIGURAÇÕES DO EQUIPAMENTO, DO EMPREGADOR, DE COLABORADORES, DE BIOMETRIAS E COLETA DE EVENTOS; PERMITE REALIZAR EXPORTAÇÃO DA CHAVE PÚBLICA ATRAVÉS DA PORTA USB2, SALVANDO-A EM ARQUIVO DE TEXTO EM UM DISPOSITIVO USB DE ARMAZENAMENTO; SISTEMA DE IDENTIFICAÇÃO DE STATUS E EVENTOS NO EQUIPAMENTO: PELO PRÓPRIO	1,00	UNID	1.400,00	1.400,00

	EQUIPAMENTO, APLICATIVO EMBARCADO OU SOFTWARE GERENCIADOR; POSSUI SISTEMA DE GERENCIAMENTO INTELIGENTE. VALIDA AS INFORMAÇÕES RECEBIDAS E AS SALVAS APENAS SE FOR NECESSÁRIO, OTIMIZANDO A UTILIZAÇÃO DA MEMÓRIA; POSSUI SENSOR PARA GARANTIR A A IMPRESSÃO DO COMPROVANTE DO PONTO DO TRABALHADOR; POSSUI CONTADOR DE TICKETS RESTANTES (VALOR APROXIMADO), FDE FORMA QUE O EMPREGADOR SAIBA QUANTOS TICKETS AINDA PODEM SER IMPRESSOS COM DETERMINADA BOBINA DE PAPEL. PRODUTO BENEFICIADO PELA LEGISLAÇÃO DE INFORMÁTICA. GARANTIA DE NO MÍNIMO 12 (DOZE) MESES.				
3	SOFTWARE PROFISSIONAL DE TRATAMENTO DE PONTO SEM LIMITE DE FUNCIONÁRIOS POR LICENÇA E SEM LIMITES DE EQUIPAMENTOS POR LICENÇA - LICENÇA DEFINITIVA PARA 1 (UM) ANO DE USO; TRABALHA COM VÁRIAS EMPRESAS SIMULTANEAMENTE, NO MÍNIMO 6 ENTRADAS E 6 SAÍDAS, ESCALAS 12/24; 12/36, OU COMO DESEJAR A CONFIGURAÇÃO; BANCO DE HORAS, CARTÃO PONTO, CÁLCULOS E LANÇAMENTOS DE FERIADOS; TELA ÚNICA DE ESPELHO PONTO QUE OFERECE PRATICIDADE PARA MANUTENÇÃO DE MARCAÇÕES, CÁLCULOS, LANÇAMENTOS E RELATÓRIOS; EXPORTAÇÃO PARA QUALQUER FOLHA DE PAGAMENTO; QUADRO DE HORÁRIO FLEXÍVEL CONTROLE DE DIAS DE FOLGA COM CÁLCULOS ESPECIAIS DE PERCENTUAIS DE EXTRAS; CADASTRO DE JUSTIFICATIVAS, RELATÓRIO DIÁRIO OU POR PERÍODO, RELATÓRIO DE OCORRÊNCIAS, RELATÓRIO DE EXTRATO DE HORAS, RELATÓRIO DE INTER JORNADA; RELATÓRIO DE HORAS EXTRAS MAIORES QUE O VALOR DESEJADO, RELATÓRIO DE AUSENTES MESMO COM JUSTIFICATIVAS; COLETA DE ARQUIVOS FISCAIS AFD DE QUALQUER RELÓGIO PONTO HOMOLOGADO; GERAÇÃO DE ARQUIVOS FISCAIS EXIGIDOS PELO MTE, EXPORTAÇÃO DE ARQUIVO EM FORMATO TXT E BACKUP CONFIGURÁVEL; OPÇÃO PARA CÁLCULO DIFERENCIADO DE EXTRAS PARA CADA COLABORADOR ESPECÍFICO; RESTRIÇÃO DE ACESSO AO SISTEMA PELO USUÁRIO CONFIGURÁVEL; LANÇAMENTO DE MARCAÇÕES FALTANTES COM DEVIDAS JUSTIFICATIVAS; ORGANIZADOR DE FECHAMENTO, CASO ESTEJA EM HORÁRIO DIFERENTE (MARCAÇÕES QUE CAEM EM OUTRO DIA); ORGANIZADOR DE BATIDAS, AO ACRESCENTAR AS MARCAÇÕES FALTANTES ORGANIZAR PERÍODP TODO DE UMA VEZ SÓ VEZ. ABONO PARCIAL DE HORAS COM JUSTIFICATIVA; INTEGRADO COM OS EQUIPAMENTOS LICITADOS. JÁ INCLUSO:INSTALAÇÃO DO SISTEMA DE TRATAMENTO DE PONTO E INSTRUÇÃO DE CADASTRO DE FUNCIONÁRIOS, HORÁRIOS E RESPECTIVAS POLÍTICAS; TREINAMENTO DE COLETA DE DADOS DO EQUIPAMENTO, IMPORTAÇÃO SISTEMA, TRATAMENTO E FECHAMENTO DO PONTO, POSSÍVEL CONFIGURAÇÃO DE LAYOUT DE IMPORTAÇÃO PARA SISTEMA DE FOLHA DE PAGAMENTO; O TREINAMENTO CONTEMPLARÁ O FORNECIMENTO DE PROSPECTOS DE ORIENTAÇÕES PARA UTILIZAÇÃO DOS EQUIPAMENTOS E SUAS FUNCIONALIDADES;	1,00	UNID	350,00	350,00
<b>TOTAL</b>					<b>1.942,00</b>

1 - Todos os serviços de entrega deverão estar inclusos na proposta sem quaisquer ônus para a Prefeitura Municipal de Prado Ferreira.

2 - Os produtos deverão ter garantia mínima de 12 (doze) meses, e deverão estar inclusos na entrega: instalação dos relógios, software e treinamento no local.

**ANEXO 02**  
**MINUTA DO CONTRATO**

**CONTRATO DE FORNECIMENTO Nº \_\_\_\_/2019**

**PROCESSO LICITATÓRIO Nº 91/2019/**

**PREGÃO Nº 29/2019 – PRESENCIAL**

**CONTRATANTE: MUNICÍPIO DE PRADO FERREIRA**

**CONTRATADA: \_\_\_\_\_** (nome)

**CONTRATANTE:**        **MUNICÍPIO DE PRADO FERREIRA**, Pessoa Jurídica de Direito Público Interno, com sede administrativa à Rua São Paulo, 191, inscrito no CNPJ sob o nº 01.613.136/0001-30, neste ato representado pelo Prefeito **SILVIO ANTONIO DAMACENO**, inscrito no CPF sob o nº XXXXXXXXXX, portador da cédula de identidade RG nº XXXXX – SSP-PR, residente e domiciliada no Município de PRADO FERREIRA – Estado do Paraná.

**CONTRATADA:**        \_\_\_\_\_ (qualificação)

**CLÁUSULA PRIMEIRA – DO OBJETO E SEUS ELEMENTOS**

**1.1** – Este instrumento tem por objeto a **AQUISIÇÃO DE RELÓGIO PONTO DIGITAL COM SISTEMA BIOMÉTRICO, SENHA E CARTÕES DE PROXIMIDADE E SERVIÇOS PARA A CÂMARA MUNICIPAL DE PRADO FERREIRA..**, conforme descrito no Anexo 01 - Termo de Referência, parte integrante deste Edital.

**CLÁUSULA SEGUNDA – DOCUMENTOS INTEGRANTES**

**2.1** - Para todos os efeitos legais, para melhor caracterização dos produtos, bem assim para definir procedimentos e normas decorrentes das obrigações ora contraídas, integram este Contrato, como se nele estivessem transcritos, todos os documentos exigidos no anexo 03 do Edital, sendo os mesmos considerados suficientes para, em complemento a este contrato, definir a sua extensão e, desta forma, reger a entrega do objeto contratado.

**CLÁUSULA TERCEIRA – DO PREÇO E REAJUSTE**

**3.1** - O preço para a entrega do objeto deste contrato é o apresentado na proposta da **CONTRATADA**, devidamente aprovada pelo **CONTRATANTE**, sendo que o valor total é de R\$\_\_\_\_(\_\_\_\_) conforme descritos na proposta da contratada.

**3.2** – O preço contratado compreende todos os custos necessários à entrega dos produtos, inclusive os referentes às despesas trabalhistas, previdenciárias, impostos, taxas, emolumentos e quaisquer outras despesas e encargos necessários à sua correta entrega, de modo a que nenhuma outra remuneração seja devida à **CONTRATADA** além do valor ora estipulado.

**3.3** - Os preços propostos não serão reajustados durante o período de contratação, salvo, se ocorrerem algumas das hipóteses do Artigo 65 da Lei nº 8.666/93 e suas alterações.

**CLÁUSULA QUARTA – DA CONDIÇÃO DE PAGAMENTO**

**4.1** - O pagamento será efetuado em até 30 (trinta) dias, após a entrega do produto, através de crédito em conta corrente à vista da apresentação da Nota Fiscal devidamente atestada pelo responsável pelo Departamento requisitante, acompanhadas obrigatoriamente da CND do INSS e CRF do FGTS.

**4.2** - É vedado à **CONTRATADA** negociar com terceiros, seja a que título for, o crédito decorrente deste Contrato, ainda que com instituição bancária, permitindo-se, tão somente, cobrança em carteira simples.

**4.3** - O **CONTRATANTE** poderá descontar do pagamento importâncias que, a qualquer título, lhes sejam devidas pela **CONTRATADA** por força deste Contrato.

**4.4** - Quaisquer pagamentos não isentarão a **CONTRATADA** das responsabilidades contratuais, nem implicarão na aceitação/concordância da perfeita execução do contrato.

**CLÁUSULA QUINTA – DOTAÇÃO ORÇAMENTÁRIA**

**5.1** – As despesas decorrentes da contratação, serão reconhecidas contabilmente com dotação orçamentária, conforme segue:

XXXXXXXXXXXXXXXXXXXX

#### **CLÁUSULA SEXTA – DA VIGÊNCIA DO CONTRATO**

**6.1** - O prazo de vigência deste instrumento, será de 60 (sessenta) dias, com início na data da assinatura do instrumento contratual, podendo ser prorrogado a critério da Administração e em conformidade com o Art. 65 da Lei 8.666/93.

#### **CLÁUSULA SÉTIMA - DA ENTREGA DO PRODUTO**

**7.1** – O objeto do Contrato, deverá ser entregue em até 30 (trinta) dias após o recebimento da Solicitação de Compras.

**7.2** – Os produtos no ato da entrega deverá estar acompanhado da Nota fiscal descritiva, constando nº da Solicitação da Compra, dados da conta bancária para depósito do pagamento.

**7.3** – A Nota Fiscal/Fatura deverá ser emitida para PREFEITURA DO MUNICÍPIO DE PRADO FERREIRA – CNPJ 01.613.136/0001-30. Endereço: Rua São Paulo, nº 191 – Centro – PRADO FERREIRA – PR.

**7.4** - O recebimento do produto, objeto deste Edital, será acompanhado e fiscalizado por intermédio do **Srº Claudionor Gonçalves Carrasco Presidente da Câmara Municipal**

**7.5** - O recebimento do produto apenas será realizado em local definido na requisição de compras, em horário comercial, das 08h às 12h e das 14h às 17h, em dias úteis.

**7.5.1** - Não será aceito o recebimento do produto que esteja em desacordo ao estabelecido no item anterior.

#### **CLÁUSULA OITAVA - RESPONSABILIDADE**

**8.1** - A **CONTRATADA** é responsável direta e exclusiva pela entrega do objeto deste Contrato e, conseqüentemente, responde civil, criminal e ambientalmente por todos os danos e prejuízos que, na entrega dele, venha direta ou indiretamente, provocar ou causar para o **CONTRATANTE** ou para terceiros.

**8.2** - A **CONTRATADA** responderá por todos os encargos e obrigações de natureza trabalhista, previdenciária, fiscal, acidentária, administrativa, civil e comercial resultantes da correta execução do contrato.

**8.3** - A **CONTRATANTE** se obriga a efetuar os pagamentos regularmente, conforme disposto na cláusula quarta.

#### **CLÁUSULA NONA – TRANSFERÊNCIA DO CONTRATO**

**9.1** - A **CONTRATADA** não poderá transferir o presente Contrato, no todo ou em parte, sem o expresso consentimento do **CONTRATANTE**, dado por escrito, sob pena de rescisão deste Contrato.

#### **CLÁUSULA DÉCIMA – SANÇÕES ADMINISTRATIVAS PARA O CASO DE INADIMPLENTO CONTRATUAL**

**10.1** - O descumprimento total ou parcial das obrigações assumidas pela licitante vencedora, sem justificativa aceita pelo Município de PRADO FERREIRA, resguardados os preceitos legais pertinentes, poderá acarretar as seguintes sanções:

**10.2** - No que se refere à qualidade do produto licitado, se em desacordo com o apresentado no momento das propostas, ou por vícios e defeitos omitidos, ficará a licitante vencedora sujeita ao pagamento de multa, a qual será arbitrada pela Administração, de acordo com o grau dos danos causados ao Município.

**10.3** - A multa supramencionada poderá ser estipulada em valor máximo correspondente a 20% (vinte por cento) do valor total a ser pago pelo objeto da licitação.

**10.4** - O proponente que convocado dentro do prazo de validade da sua proposta não celebrar o contrato, deixar de entregar ou apresentar documentação falsa, exigida para a licitação, ensejarem o retardamento da execução do certame, não mantiverem a proposta, falharem ou fraudarem na execução do contrato, comportarem-se de modo inidôneo, fizerem declaração falsa ou cometerem fraude fiscal, poderão ser aplicadas, conforme o caso, as seguintes sanções, sem

prejuízo da reparação dos danos causados à Administração pelo infrator:

a) advertência;

b) multa;

c) suspensão temporária do direito de licitar, de contratar com a Administração pelo prazo de até 02 (dois) anos;

d) declaração de inidoneidade para licitar e contratar com a Administração Pública enquanto perdurarem os motivos determinantes da punição ou até que seja promovida a reabilitação perante a própria autoridade que aplicou a penalidade, que será concedida sempre que a licitante vencedora ressarcir a Administração pelos prejuízos resultantes, decorrido o prazo da sanção aplicada.

**10.5** - A aplicação das sanções previstas neste Edital não exclui a possibilidade de aplicação de outras, previstas nas Leis Federais nº 8.666/93 e nº 10.520/02, inclusive responsabilização da licitante vencedora por eventuais perdas e danos causados à Administração.

**10.6** - A multa deverá ser recolhida no prazo máximo de 10 (dez) dias corridos, a contar da data do recebimento da comunicação enviada pelo Município de PRADO FERREIRA.

**10.7** - O valor da multa poderá ser descontado da Nota Fiscal ou crédito existente junto ao Município de PRADO FERREIRA, em favor da licitante vencedora, sendo que, caso o valor da multa seja superior ao crédito existente, o débito, se não adimplido, será inscrito em dívida ativa e executado na forma da lei.

**10.8** - As multas e outras sanções aplicadas só poderão ser relevadas, motivadamente e por conveniência administrativa, mediante ato do(a) Senhor(a) Prefeito(a) Municipal, devidamente justificado.

**10.9** - As sanções aqui previstas são independentes entre si, podendo ser aplicadas isoladas ou cumulativamente, sem prejuízo de outras medidas cabíveis.

**10.10** - Em qualquer hipótese de aplicação de sanções será assegurado à licitante vencedora o contraditório e ampla defesa.

**10.11** - Excepcionalmente, “*ad cautelam*”, o Município poderá efetuar a retenção do valor presumido da multa, antes da instauração do regular procedimento administrativo.

#### **CLÁUSULA DÉCIMA PRIMEIRA – DA RESCISÃO**

**11.1** - A **CONTRATADA** reconhece os direitos do **CONTRATANTE**, em caso de rescisão administrativa prevista no art. 77 e seguintes, da Lei nº 8.666/93.

**11.2** - O **CONTRATANTE** se reserva no direito de rescindir o contrato, independentemente de interpelação judicial ou extrajudicial, nos casos a seguir mencionados:

a) Quando a **CONTRATADA** falir ou for dissolvida;

b) Quando houver atraso na entrega do produto, sem justificativa aceita pelo **CONTRATANTE**, pelo prazo superior a 05 (cinco) dias.

**11.3** - Ocorrendo o descumprimento de qualquer cláusula deste contrato e dos demais termos que o integram, sua rescisão será automática, independentemente de qualquer aviso ou notificação.

#### **CLÁUSULA DÉCIMA SEGUNDA – INTEGRAÇÃO DO EDITAL À PROPOSTA DO VENCEDOR**

**12.1** Integram o presente contrato, como se aqui estivessem transcritos, o processo licitatório, PREGÃO Nº 29/2019 - Forma Presencial e seus anexos, aplicando-se no que couber a Lei nº 8.666/93 e suas alterações.

#### **CLÁUSULA DÉCIMA TERCEIRA – LEGISLAÇÃO APLICÁVEL**

**13.1** - O presente Contrato rege-se pelas disposições expressas na Lei Federal nº 10.520, de 17 de julho de 2002 e subsidiariamente, a Lei Federal nº 8.666, de 21 de junho de 1993, com as alterações posteriores, pela legislação aplicável e pelos preceitos de direito público, aplicando-se-lhe supletivamente, os princípios da Teoria Geral dos Contratos e as disposições de direito privado.

#### **CLÁUSULA DÉCIMA QUARTA – TOLERÂNCIA E CASOS OMISSOS**

**14.1** - Se qualquer das partes Contratantes, em benefício da outra, permitir, mesmo por omissões, a inobservância no todo ou em parte, de qualquer dos itens e condições deste Contrato e/ou de seus anexos, tal fato não poderá liberar, desonerar ou de qualquer forma afetar ou prejudicar esses mesmos itens e condições, os quais permanecerão inalterados, como se nenhuma tolerância houvesse ocorrido.

**14.2** Os casos omissos serão resolvidos à luz da Lei nº 8.666/93, e dos princípios gerais de direito.

#### **CLÁUSULA DÉCIMA QUINTA – DISPOSIÇÕES FINAIS**

**15.1** - Fica a **CONTRATADA** ciente de que a assinatura deste contrato indica pleno conhecimento dos elementos nele constantes, bem como de todas as suas condições gerais e peculiares, não podendo invocar seu desconhecimento como elemento impeditivo do perfeito cumprimento deste contrato.

**15.2** - São partes integrantes deste contrato a proposta apresentada pela **CONTRATADA** e o edital do Processo Licitatório PREGÃO Nº 29/2019– Presencial que o precedeu.

**15.3** - Fica ressalvada a possibilidade de alteração das condições contratuais em face da superveniência de normas federais e municipais disciplinando a matéria, bem como, pelo disposto no Art. 65 da Lei nº 8.666/93.

**15.4** - Fica eleito o foro da Comarca de PORECATU-PR, Estado do Paraná, para dirimir dúvidas ou questões oriundas do presente Contrato, renunciando expressamente a qualquer outro, por mais privilegiado que seja.

E, por estarem justos e contratados, as partes assinam o presente instrumento contratual, por seus representantes legais, em 02 (duas) vias de igual teor e forma e rubricadas para todos os fins de direito, na presença das testemunhas abaixo.

**PRADO FERREIRA, \_\_\_\_ de \_\_\_\_ de 2019.**

**SILVIO ANTONIO DAMACENO**  
**Prefeito Municipal**

**XXXXXXXXXXXXXXXXXX**  
**Contratado**

**TESTEMUNHAS:**

\_\_\_\_\_

**CPF**

**CPF**

\_\_\_\_\_

**DOCUMENTOS PARA HABILITAÇÃO**

**1. - Para comprovação da habilitação jurídica:**

- a) ato constitutivo, estatuto ou contrato social em vigor e alterações, devidamente registrado, em se tratando de sociedades comerciais, e acompanhado, no caso de sociedade por ações, dos documentos de eleição de seus atuais administradores e declaração de firma individual, quando for o caso;
- b) inscrição do ato constitutivo, no caso de sociedade civil, acompanhada de prova da diretoria em exercício;
- c) decreto de autorização, em se tratando de empresa ou sociedade estrangeira em funcionamento no País, e ato de registro ou autorização para funcionamento expedido pelo órgão competente, quando a atividade assim o exigir;
- d) Cópia do RG e CPF ou da Carteira Nacional de Habilitação do(s) Sócio(s) Administrador(es);
- e) Alvará de Licença de Funcionamento da Empresa;

**1.1** - Os documentos exigidos nas alíneas “a e b”, deste item, poderão ser substituídos pela Certidão Simplificada da Junta Comercial, ou fotocópias autenticadas dos extratos da Junta Comercial, devidamente publicados no Diário Oficial, indicando e relacionando os representantes legais e a composição acionária da empresa.

**1.1.1** Para apresentação da Certidão Simplificada da Junta Comercial, esta só será aceita, desde que sua data de expedição não seja superior a 60 (sessenta) dias, a contar da data de abertura da presente licitação.

**2 - Para comprovação da regularidade fiscal:**

- a) prova de regularidade para com a Fazenda Federal, mediante apresentação de Certidão de Quitação de Tributos e Contribuições Federais, expedida pela Secretaria da Receita Federal e Certidão Quanto à Dívida Ativa da União, expedida pela Procuradoria Geral da Fazenda Nacional, do domicílio ou sede da proponente ou outra equivalente na forma da lei;
- b) prova de regularidade para com a Fazenda Estadual, mediante apresentação de Certidão Negativa de Tributos Estaduais, expedida pela Secretaria de Estado da Fazenda, do domicílio ou sede da proponente ou outra equivalente na forma da lei;
- c) prova de regularidade para com a Fazenda Municipal, mediante a apresentação de Certidão Negativa de Débitos Municipais, expedida pela Unidade competente, do domicílio ou sede da proponente ou outra equivalente na forma da lei;
- d) prova de regularidade relativa à Seguridade Social, ao Fundo de Garantia por Tempo de Serviço (FGTS) e ao Tribunal Superior do Trabalho, demonstrando situação regular no cumprimento dos encargos sociais instituídos por lei, consistentes na apresentação de:
  - Certificado de Regularidade do FGTS – CRF;
  - Certidão Negativa de Débitos Trabalhistas – CNDT

**2.1** - As Microempresas, Empresas de Pequeno Porte ou Microempreendedor Individual, por ocasião da participação em certames licitatórios, deverão apresentar toda a documentação exigida para efeito de comprovação de regularidade fiscal, mesmo que esta apresente alguma restrição.

**2.1.1.** Havendo alguma restrição na comprovação da regularidade fiscal, será assegurado, às mesmas, o prazo de 05 (cinco) dias úteis, cujo termo inicial corresponderá ao momento em que o proponente for declarado o vencedor do certame, prorrogáveis por igual período, a critério da Administração Pública, para a regularização da documentação, pagamento ou parcelamento do débito e emissão de eventuais Certidões Negativas ou Positivas com efeito de Certidão Negativa.

**2.1.2** - A **não regularização** da documentação, no prazo previsto no subitem 3.1.1., implicará decadência do direito à contratação, sem prejuízo das sanções previstas no art. 81 da Lei nº 8.666/93, sendo facultado à Administração convocar os licitantes remanescentes, na ordem de classificação, para a assinatura do contrato, ou revogar a licitação.

**3 – Para Comprovação de Qualificação Econômico-Financeira**

- a) – Certidão Negativa de Falência e Concordata/Recuperação Judicial e Extrajudicial, expedida pelo cartório do distribuidor da interessada, ou de Execução Patrimonial do domicílio da Pessoa Física, com data de emissão não superior a



60 (sessenta) dias da data limite para a sua apresentação.

b) Balanço Patrimonial e demais demonstrações contábeis do último exercício social, já exigíveis e apresentadas na forma da lei, registrados na Junta Comercial, vigente na época destas demonstrações (o balanço deverá conter o selo ou o carimbo da Junta Comercial), que comprovem a boa situação financeira da empresa, vedada a sua substituição por balancetes, balanços provisórios ou balanços mensais, podendo ser atualizados por índices oficiais quando encerrados há mais de 03 (três) meses da data de apresentação da proposta. Deverão estar assinados pelo representante pelo seu titular ou representante legal da licitante e pelo Contador, com indicação do número de sua inscrição no Conselho Regional de Contabilidade (CRC), devidamente autenticado pela Junta Comercial.

b.1 - As demais demonstrações contábeis de que trata o alínea "b", retro, deverá ser feita através de cópias autenticadas de referência do Livro Diário (Número do Livro, Termo de Abertura e Encerramento), inclusive cópias autenticadas das folhas que contém o Balanço Patrimonial e Demonstrativo Contábil extraído deste livro, com evidência de Registro na Junta Comercial ou publicação na imprensa, de acordo com a natureza jurídica da empresa licitante, devidamente assinadas pelo seu titular ou representante legal e pelo contador;

b.2 - As empresas que utilizam a escrituração contábil digital (ECD), deverão apresentar o Balanço Patrimonial, do último exercício social exigível, acompanhado dos termos de abertura e encerramento (relatório gerado pelo SPED com status "Autenticado" acompanhado do termo de autenticação da Junta Comercial), e Recibo de entrega de livro digital junto à Receita Federal;

b.3 - As empresas recém constituídas, cujo balanço ainda não seja exigível, deverão apresentar Balanço de Abertura, contendo carimbo e assinatura do representante legal da empresa e do contador;

b.4 - As empresas que estiveram inativas no ano anterior, apresentar cópia da declaração de inatividade entregue a Receita Federal, apresentando cópia autenticada do último Balanço Patrimonial que antecede a condição de inativa, se houver;

#### **4 - Demais Documentos**

a) Apresentação dos Anexos 07, 08 e 09, devidamente preenchidos.

**5-** As certidões acima solicitadas, que não apresentarem data de validade, estas serão consideradas válidas por no máximo 60 (sessenta) dias, após a sua data de emissão.

**ANEXO 04**

**MODELO DE CARTA DE CREDENCIAMENTO  
(sobrecarta)**

A Empresa ....., neste ato representada por seu sócio-gerente/  
presidente/diretor ....., credencia o  
Sr(a)....., conferindo-lhe todos os poderes gerais necessários à prática de  
quaisquer atos relacionados com o Pregão nº \_\_/2019 – Presencial, especialmente os de rubricar toda a documentação  
e as propostas, emitir declarações, apresentar reclamações, impugnações ou recursos, desistir de prazos recursais, assinar  
atas e ofertar lances verbais de preço na sessão.

\_\_\_\_\_, \_\_\_\_ de \_\_\_\_\_ de 2019

\_\_\_\_\_  
Carimbo do CNPJ e Assinatura do proponente  
(Firma Reconhecida)

**OBS.: Apresentar este anexo juntamente com os Anexos 05, 06 e 10, em atendimento ao Item 4 do Edital (Fora do Envelope)**

**ANEXO 05**

**DECLARAÇÃO DE CUMPRIMENTO DOS REQUISITOS DO EDITAL  
(sobrecarta)**

**PREGÃO Nº 29/2019 - PRESENCIAL**

(Razão social da empresa), CNPJ/MF \_\_\_\_, sediada (endereço completo), declara, sob as penas da Lei, que cumpre plenamente os requisitos de habilitação.

\_\_\_\_\_, \_\_\_\_ de \_\_\_\_\_ de 2019

\_\_\_\_\_  
Carimbo do CNPJ e Assinatura do proponente

**ANEXO 06**

**DECLARACAO DE MICRO EMPRESA, EMPRESA DE PEQUENO PORTE OU MICROEMPREENDEDOR INDIVIDUAL  
(sobrecarta)**

**PREGÃO Nº 29/2019 - PRESENCIAL**

A empresa \_\_\_\_\_, inscrita no CNPJ sob o nº \_\_\_\_\_, declara sob as penas da lei, que se trata de \_\_\_\_\_  
(Micro empresa, Empresa de Pequeno Porte ou Microempreendedor Individual), de acordo com a receita bruta anual, podendo receber o tratamento previsto na Lei Complementar no 123, de 14 de dezembro de 2006, com relação ao Processo Licitatório, estando ciente da responsabilidade administrativa, civil e penal.

Declara também que inexistem fatos supervenientes que conduzam ao seu desenquadramento do tratamento previsto na Lc 123/2006.

\_\_\_\_\_, \_\_\_\_ de \_\_\_\_\_ de 2019

\_\_\_\_\_  
Carimbo do CNPJ e Assinatura do proponente

\_\_\_\_\_  
Assinatura e CRC do Contador Responsável

**ANEXO 07**

**DECLARAÇÃO DE INEXISTÊNCIA DE FATOS IMPEDITIVOS**

**PREGÃO Nº 29/2019 – PRESENCIAL**

(Razão social da empresa), CNPJ/MF \_\_\_\_, sediada (endereço completo), declara, sob as penas da Lei, que até a presente data inexistem fatos impeditivos para sua habilitação no presente processo ciente da obrigatoriedade de declarar ocorrências posteriores.

\_\_\_\_\_, \_\_\_\_ de \_\_\_\_\_ de 2019

\_\_\_\_\_  
Carimbo do CNPJ e Assinatura do proponente

**ANEXO 08**

**DECLARAÇÃO DE INEXISTÊNCIA DE EMPREGADOS MENORES**

**PREGÃO Nº 29/2019 – PRESENCIAL**

(Razão social da empresa), CNPJ/MF Nº, sediada, (Endereço completo). Declaramos que não possuímos, em nosso Quadro de Pessoal, empregados menores de 18 (dezoito) anos em trabalho noturno, perigoso ou insalubre e em qualquer trabalho, menores de 16 (dezesesseis) anos, salvo na condição de aprendiz, a partir de 14 (quatorze) anos, em observância à Lei Federal nº 9.854, de 27.10.99, que altera a Lei nº 8.666/93.

Obs.: Se a empresa licitante possuir menores de 14 anos aprendizes deverá declarar essa condição.

\_\_\_\_\_, \_\_\_\_ de \_\_\_\_\_ de 2019

\_\_\_\_\_  
Carimbo do CNPJ e Assinatura do proponente

**ANEXO 09**

**DECLARAÇÃO DE RESPONSABILIDADE**

**PREGÃO Nº 29/2019– PRESENCIAL**

Declaramos para os devidos fins e direito, na qualidade de proponente do procedimento de licitação, sob a modalidade de PREGÃO Nº29/2019 – Presencial, instaurado pela Prefeitura do Município de PRADO FERREIRA, que:

- Assumimos inteira responsabilidade pela autenticidade de todos os documentos apresentados, sujeitando-nos a eventuais averiguações que se façam necessárias;
- Comprometemo-nos a manter, durante todo o período de vigência do presente contrato, em compatibilidade com as obrigações assumidas, todas as condições de habilitação e qualificação exigidas na licitação;
- Comprometemo-nos a repassar na proporção correspondente, eventuais reduções de preços decorrentes de mudanças de alíquotas de impostos incidentes sobre o fornecimento do objeto, em função de alterações de legislação pertinente, publicadas durante a vigência do contrato;
- Temos conhecimento e submetemo-nos ao disposto na Lei nº 8.078 – Código de Defesa do Consumidor, bem como, ao Edital e Anexos do PREGÃO Nº 29/2019, realizado pela Prefeitura do Município de PRADO FERREIRA.

Por ser expressão de verdade, firmamos o presente.

\_\_\_\_\_, \_\_\_\_ de \_\_\_\_\_ de 2019

\_\_\_\_\_  
Carimbo do CNPJ e Assinatura do proponente

**ANEXO 10**

**DECLARAÇÃO DE COMPOSIÇÃO DE QUADRO SOCIETÁRIO  
QUALIFICAÇÃO DOS SÓCIOS:**

**PREGÃO Nº 29/2019– PRESENCIAL**

Nome: \_\_\_\_\_  
Idt: \_\_\_\_\_ CPF: \_\_\_\_\_ Atribuição: \_\_\_\_\_  
Endereço: \_\_\_\_\_  
\_\_\_\_\_  
Nome: \_\_\_\_\_  
Idt: \_\_\_\_\_ CPF: \_\_\_\_\_ Atribuição: \_\_\_\_\_  
Endereço: \_\_\_\_\_  
\_\_\_\_\_  
Nome: \_\_\_\_\_  
Idt: \_\_\_\_\_ CPF: \_\_\_\_\_ Atribuição: \_\_\_\_\_  
Endereço: \_\_\_\_\_  
\_\_\_\_\_

**CONTRATO SOCIAL:**

Instrumento: ( ) Contrato Social  
Requerimento Empresário Individual

( )

Órgão de Registro: \_\_\_\_\_ numero do Registro: \_\_\_\_\_

Data do Registro: \_\_\_\_\_ IE: \_\_\_\_\_

Declaro sob as penas da lei, serem verdadeiras as informações acima prestadas.

Data\_\_\_\_\_/\_\_\_\_\_/2019

\_\_\_\_\_  
Nome, assinatura e carimbo CNPJ

**OBSERVAÇÕES:**

- 1) DEVEM SER RELACIONADOS TODOS OS SÓCIOS CONSTANTES DO CONTRATO SOCIAL E SEUS DADOS PESSOAIS;
- 2) A APRESENTAÇÃO DESTA DECLARAÇÃO É OBRIGATÓRIA E DEVE VIR FORA DOS ENVELOPES LACRADOS
- 3) EM CASO DE SOCIEDADE ANONIMA QUALIFICAR OS DIRIGENTES E APRESENTAR COPIA DA ATA DE ELEIÇÃO DA DIRETORIA.



## ANEXO 11

### Arquivo eletrônico gerador de proposta de preços; Manual para Fornecedores para preenchimento do EsProposta

Após baixar o arquivo compactado contendo o Edital, o programa Esproposta e o arquivo Proposta.esl no site do Município de PRADO FERREIRA-PR.

Acesse o programa Esproposta.

A tela inicial do sistema de proposta é:

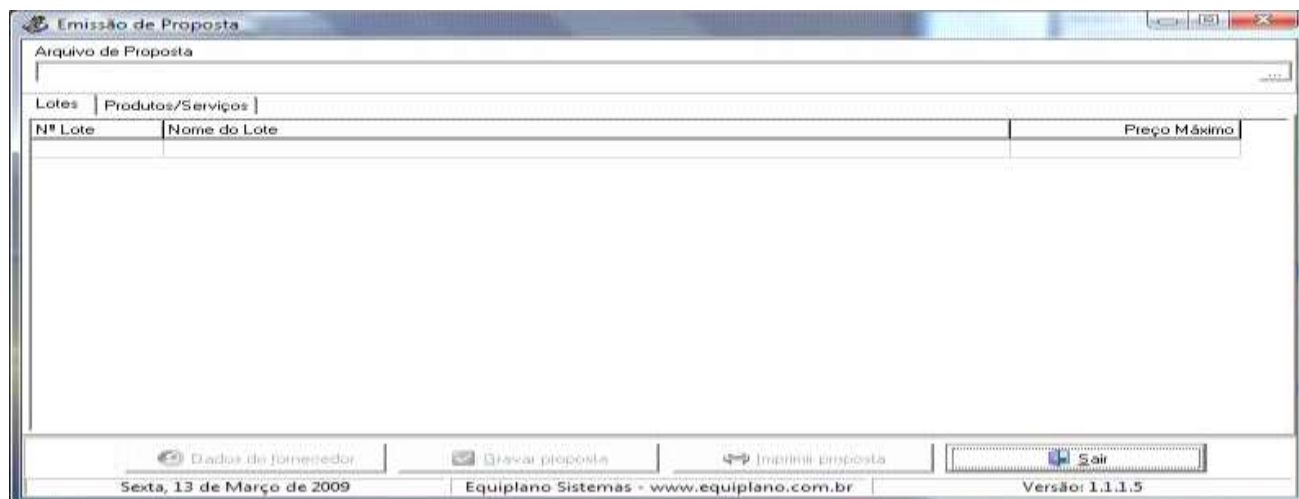

Depois clique no ícone de pesquisa, logo ao lado do Arquivo de Proposta.

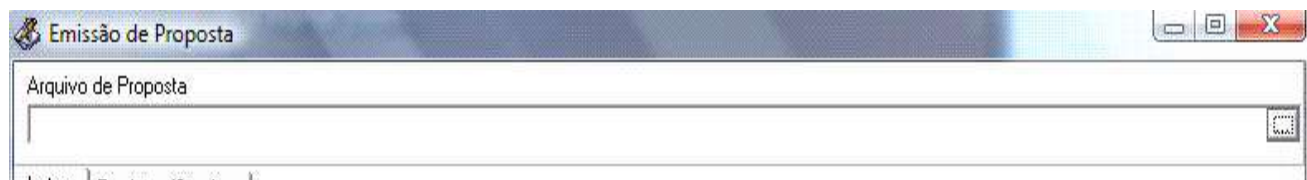

Depois selecione o arquivo Proposta.esl

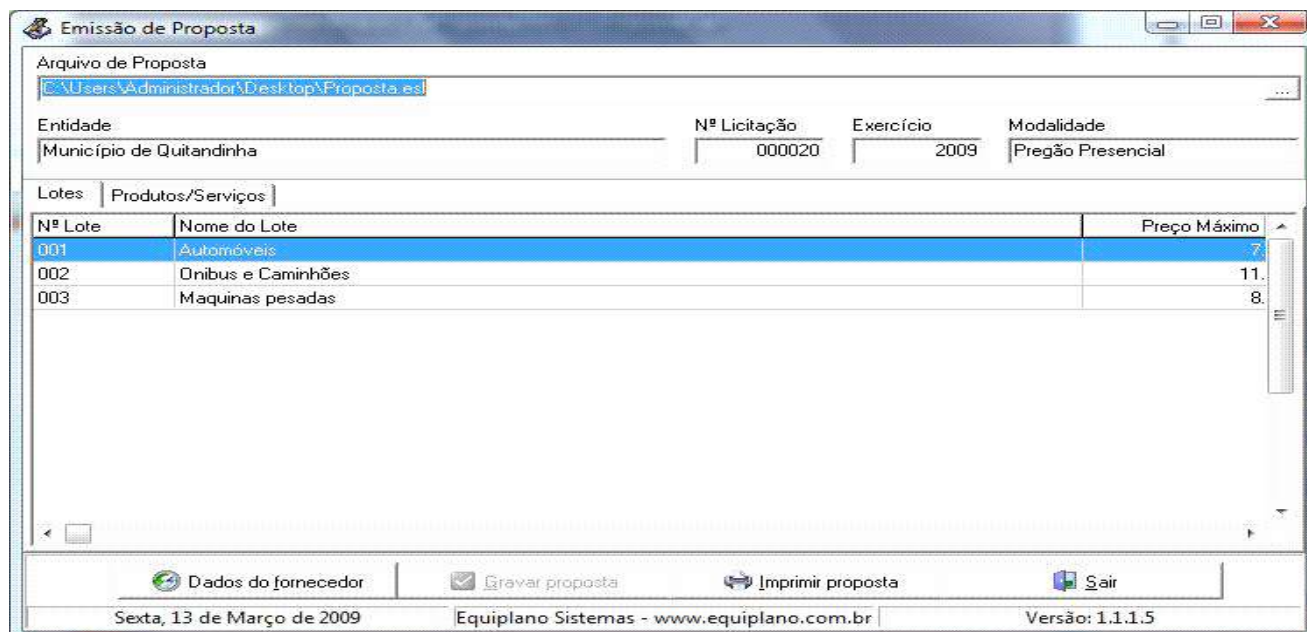

Neste exemplo acima temos uma proposta separada por itens. Clique em cada lote e em seguida, na opção Produtos/Serviços.

**Emissão de Proposta**

Arquivo de Proposta  
 C:\Users\Administrador\Desktop\Proposta.esl

Entidade: Município de Quitandinha Nº Licitação: 000020 Exercício: 2009 Modalidade: Pregão Presencial

Nº Item	Produtos/Serviços	Qtde	Unid	Preço Un.Máx	Marca	Preço Unitário	total
001	PRESTAÇÃO DE SERVIÇOS DE MÃO DE OBRA DE	300,00	HORA	26,47			

Preço Total do Lot: 0,00

Dados do fornecedor | Gravar proposta | Imprimir proposta | Sair

Sexta, 13 de Março de 2009 | Equiplano Sistemas - www.equiplano.com.br | Versão: 1.1.1.5

No Preço Unitário digite sua proposta. Em seguida clique novamente em lotes e selecione o próximo lote, até que a proposta esteja preenchida completamente. Depois, verifique as informações cadastrais indo a: Dados do fornecedor.

**Dados do Fornecedor**

Nome \*  
 Nome da Empresa

Endereço \*  
 Endereço da empresa

Número \*  
 111

Complemento

Bairro  
 Bairro

Cidade \*  
 Cidade

UF \*  
 PR

CEP  
 83640-000

E-mail  
 informações complementares

Telefone  
 11-1111-1111

Fax  
 11-1111-1111

Celular  
 11-1111-1111

CNPJ \*  
 80.609.969/0001-01

Inscrição Estadual

Inscrição Municipal

Nome do contador  
 informações complementares

Telefone do contador

Dados bancários

Banco

Agência

Nome

Cidade

UF

Conta

Data de abertura

☐ Fornecedor enquadrado como microempresa ou empresa de pequeno porte (para obter os benefícios da lei complementar nº 123/2006).

Validade da proposta (em dias)

Prazo de entrega/execução

\* campos obrigatórios

Representante | Fechar

Existe ainda, caso seja pregão, as informações do representante

**Representante**

Nome \*  
 Nome do representante

CPF \*  
 . . .

RG  
 1

Endereço  
 endereço

Número  
 11

Complemento

Bairro  
 bairro

Cidade \*  
 cidade

UF \*  
 PR

CEP  
 83640-000

E-mail  
 email

Telefone

\* campos obrigatórios

Fechar

Depois clique em Fechar em ambas as telas. Na tela Principal da proposta clique em Gravar Propostas. Você ainda pode Imprimir a proposta. Porém, para enviar sua proposta será necessário, depois que a mesma for salva, enviar O MESMO ARQUIVO RECEBIDO (Proposta.esl), para a prefeitura, dentro do Envelope de Proposta, juntamente com a proposta impressa, em CD ou Pen-Drive.